OASIS

RESSOURCE POUR LES CATÉCHISTES & LES ACCOMPAGNATEURS DU CATÉCHUMÉNAT

N°25
TRIMESTRIEL
AUTOMNE 2022

Conférence des évêques de France
CATÉCHÈSE ET CATÉCHUMÉNAT

LE KÉRYGME DANS LA BIBLE
Ou le ressuscité dans notre histoire

VIVRE EN PERSONNE SAUVÉE
Le fruit de la rencontre du Christ

ANIMATION
À vous d'en être les témoins

LE KÉRYGME, CŒUR DE LA FOI

" Là où il y a des chrétiens, quiconque doit pouvoir trouver une oasis de Miséricorde " - Pape François

SOMMAIRE

QUE DIT LA BIBLE ? 04
Le kérygme dans la Bible

L'ANIMATION 06
À vous d'en être les témoins

LA PRIÈRE 08

LA QUESTION DES LECTEURS 09
La résurrection ?
Tu ne me feras pas croire ça !

L'ART POUR DIRE DIEU 09

UN PEU DE THÉOLOGIE 10
Vivre en personne sauvée

POUR APPROFONDIR 12

L'OASIS N°25- AUTOMNE 2022
Le Kérygme

Revue du SNCC
Service national de la catéchèse
et du catéchuménat
58 avenue de Breteuil 75007 Paris
01 72 36 69 89
catechese.catholique.fr

www.facebook.com/
Catechese.Catechumenat

Directrice de la publication :
Pauline Dawance
Directrice du SNCC

Rédacteurs en chef :
Cécile Eon
P. Christophe Sperissen

Secrétariat de rédaction
et relation abonnés :
Maïté Bordenave
maite.bordenave@cef.fr

Comité éditorial :
Catherine Saba
Carole de Villeroché
Sébastien Vereecken

Conception graphique :
Elvire Thonnat
Alix Brasier de Thuy

L'ÉDITORIAL

Faire résonner la Bonne Nouvelle, le kérygme, n'est-ce pas la mission des catéchistes et des accompagnateurs en catéchuménat ?
Leur plus grande joie est de voir de nouvelles générations devenir des disciples-missionnaires du Christ. Et le pape François ne cesse de rappeler combien ce kérygme doit toujours être sur la bouche du catéchiste en cette période de nouvelle évangélisation : chacun est aimé et sauvé !

Aussi, ce 25ème numéro de la revue *L'Oasis* revêt-il un caractère particulier. Il voudrait permettre de mieux entrer dans la compréhension du kérygme : ce qu'il est, ce qu'il signifie, ce qu'il provoque … Il veut être un outil précieux pour aider la catéchèse à se renouveler et à trouver sa place dans la nouvelle étape de l'évangélisation dont parle le pape François. Il voudrait aider à saisir que le kérygme est l'annonce d'une personne : Jésus Christ, Seigneur et Sauveur.

« À vous d'en être les témoins » ! Alors que l'Église de France entre dans la Démarche KERYGMA avec pour fondation ce passage biblique de Luc (24,48) nous sommes convaincus que les pages qui suivent seront les bienvenues. Bonne lecture à chacune et à chacun et que souffle l'Esprit de feu qui depuis deux mille ans embrase le cœur des baptisés !

P. Christophe Sperissen,
Rédacteur en chef

KERYGMA

La démarche de l'Église en France au coeur de la nouvelle évangélisation.

Suivez l'actu !

Prédication de saint Paul - Raphaël

LE KÉRYGME DANS LA BIBLE OU LA RENCONTRE DU RESSUSCITÉ DANS NOTRE HISTOIRE

Signifiant annonce, prédication, proclamation, message, le mot kérygme exprime le message de l'Évangile et de l'annonce du salut. Chacun des rédacteurs des livres de la Bible l'a promulgué à sa façon.

Dans la ligne de *La Joie de l'Évangile* du pape François, couronnant un siècle de recherches sur le lien entre kérygme, annonce, mission, évangélisation et catéchèse, le *Directoire pour la Catéchèse* insiste sur l'articulation entre catéchèse kérygmatique et catéchèse mystagogique. Sommes-nous certains de bien comprendre ce qu'on entend par kérygme ? Pour cela, revenons aux sources bibliques.

Le vocabulaire biblique de l'annonce

Dans le Nouveau Testament, kérygme apparaît 8 fois, dont 6 fois dans les lettres pauliniennes, et le verbe *kerussô* 60 fois dont 19 fois chez saint Paul. Il s'agit à la foi du contenu de l'annonce et de l'action d'annoncer. Kérygme est la translittération du grec dont l'origine est le *kèrux*, le héraut chargé des proclamations officielles.

Un contenu christocentrique et pascal

Le kérygme désigne l'annonce non pas d'un fait, mais d'une personne et d'un événement : Jésus est le Messie crucifié et ressuscité pour nous. Il se centre sur l'annonce pascale de la résurrection de Jésus. C'est le cœur et le résumé de la foi. Le kérygme n'a pas besoin des discours bien léchés de la sagesse philosophique car il s'appuie sur la puissance divine (1 Co 2,4). Il apparaît comme folie aux yeux des hommes (1 Co 1,21) et fait entrer dans une logique inédite,

le langage/la logique de la croix (1 Co 1,18). Il est formulé pour être vécu et transmis (1 Co 15,3).
Le contenu du kérygme est donc brut, bref et explicite, « sans développement ni détail », comme disait Jean Daniélou. Paul fonde toutes ses lettres sur le kérygme : il ne retient de la vie de Jésus que l'événement pascal, omettant tous les éléments de sa vie publique, à l'exception du récit de la Cène (1 Co 11). C'est dire que l'essentiel du message christique est concentré dans le seul kérygme. Il s'agit de provoquer et de favoriser la rencontre du Seigneur qui se fait proche.

Dans *Evangelii nuntiandi* § 22, Paul VI disait : « Il n'y a pas d'évangélisation vraie si le nom, l'enseignement, la vie, les promesses, le Règne, le mystère de Jésus de Nazareth Fils de Dieu ne sont pas annoncés ». Au-delà du témoignage de foi attendu du croyant, le kérygme lui donne de quoi assurer une annonce explicite de Jésus Christ.

Se redire le kérygme chaque jour, c'est susciter et re-susciter le Ressuscité.

Un message performatif, une Parole agissante

Le kérygme insiste sur le « pour nous » de l'annonce. C'est une parole adressée et capable de mettre le destinataire en situation de conversion. Dans sa prédication, Jean Baptiste appelait à se convertir à l'approche du royaume (Mt 3,1-2). Jésus qualifie la prédication de Jonas à Ninive de kérygme, en tant qu'annonce du salut capable de provoquer la conversion immédiate de tous, habitants et animaux (cf. Mt 12,41//Lc 11,32). Dans le discours de Pierre (Ac 2,22-41), Luc insiste sur l'effet de l'annonce de Jésus Seigneur : cela provoque et éveille la foi et l'espérance en la vie plus forte que la mort et donc réorientée, et amène à la conversion, au baptême et au témoignage.

Et Paul, dans sa prédication, ne cesse d'appeler à vivre une métamorphose, à quitter le vieil homme pour devenir homme nouveau et nouvelle créature, en revêtant le Christ mort et ressuscité pour nos péchés (Rm 13,14 ; Ga 3,27 ; 2 Co 5,17 ; Col 3,8-11 ; Ep 4, 23-24).
Le kérygme a un pouvoir transformant : dans l'annonce c'est le Ressuscité qui se rend présent, se révèle et agit.

Au-delà de l'annonce, une rencontre et un compagnonnage

Si le cœur du contenu du kérygme est immuable, centré sur la résurrection du Christ, sa formulation doit être adaptée pour que le message touche l'interlocuteur dans le fil de sa propre histoire. Le Pape François formule ainsi le kérygme comme première annonce : « Jésus Christ t'aime, il a donné sa vie pour te sauver, et maintenant il est vivant à tes côtés chaque jour pour t'éclairer, te fortifier, te libérer … ».
Si le kérygme invite chacun à accueillir la présence du Ressuscité « chaque jour » et à en vivre, encore faut-il le répéter chaque jour, comme une visite et une rencontre quotidienne du Ressuscité.
Les Juifs, répètent la prière du Shema Israël chaque jour. Les chrétiens prient le Notre Père chaque jour. Paul, lui, répète aux croyants le kérygme, la croix et la résurrection du Christ, pour éclairer chaque situation et indiquer le chemin de sortie des épreuves, autrement dit, le salut que le Ressuscité vient réaliser pour eux. C'est donc à chaque fois nouveau et bon, c'est la Bonne Nouvelle du salut.

Voilà donc un éclairage important pour la catéchèse. Se redire le kérygme chaque jour, c'est susciter et re-susciter le Ressuscité présent et agissant dans ma propre histoire de disciple. Annoncer le kérygme, c'est susciter et re-susciter le Ressuscité présent et agissant dans l'histoire de tous ceux à qui je suis envoyé comme disciple-missionnaire.

P. Christophe Raimbault, bibliste

La catéchèse, c'est « l'écho » de la Parole de Dieu, « l'onde longue » qui transmet dans la vie la joie de l'Évangile.

Pape François

À vous d'en être les témoins

Le pape François nous invite à être de joyeux messagers de l'Évangile. Les apôtres, témoins de la résurrection du Christ ont reçu l'Esprit Saint à la Pentecôte et sont partis annoncer cette bonne nouvelle qui s'est propagée de siècle en siècle jusqu'à nous.
C'est à nous aujourd'hui d'en être les témoins. Mais quel est ce message, cette bonne nouvelle, le **Kérygme** et qui voulons-nous annoncer ?

« Tu es le Christ, le Fils du Dieu vivant. »
Mt 16,16

SAINT PIERRE

1

De Pierre à François, une succession ininterrompue. Et pour moi, qui sont les témoins qui ont participé à la transmission de la foi ?

Quel est le cœur de la foi chrétienne à annoncer ?

2

Qu'y a-t-il pour m
à comprendre, cro

3

Cliquez ici et suivez le guide pour votre rencontre entre catéchistes ou animateurs

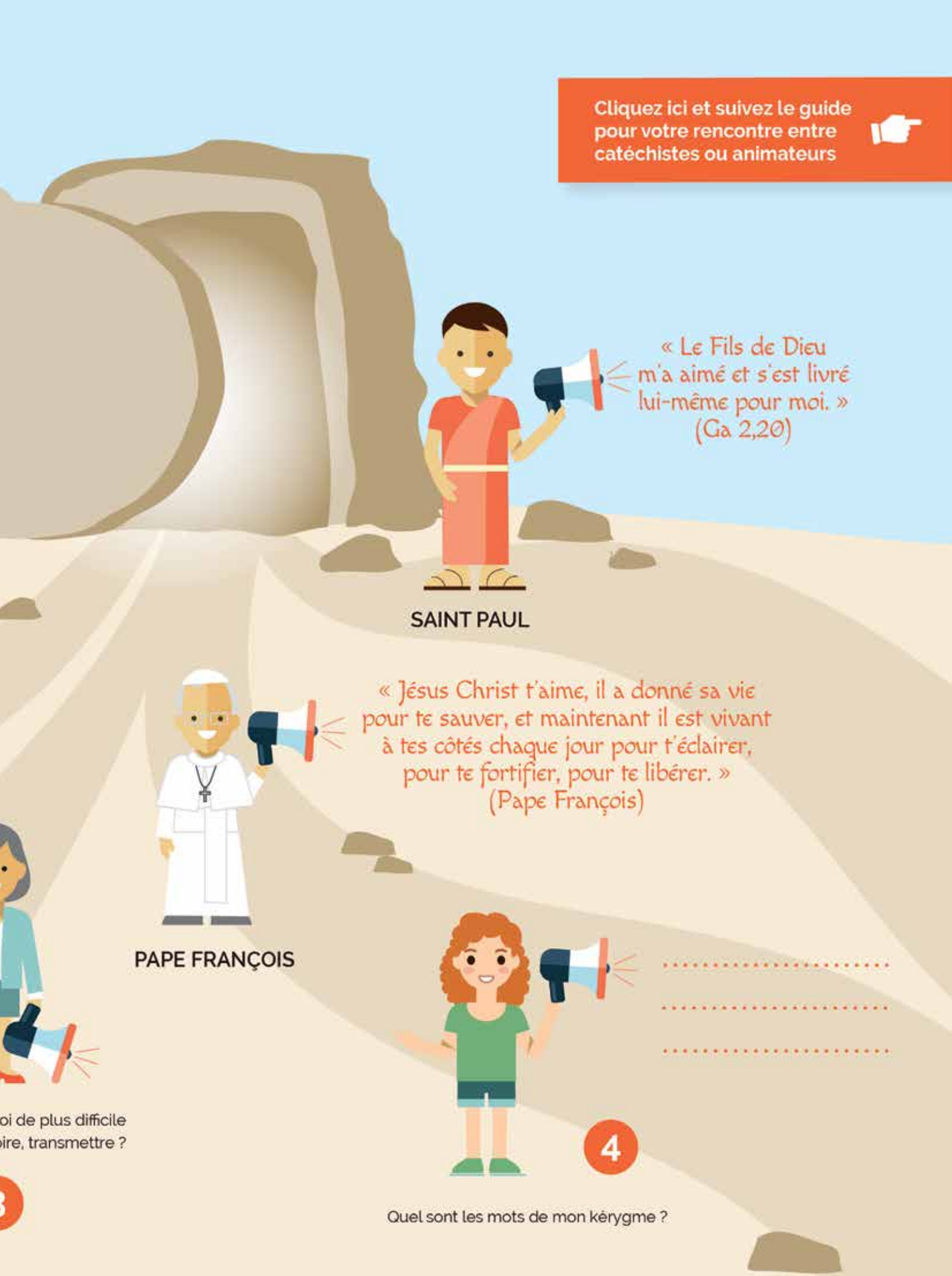

PRIÈRE

Seigneur, nous étions
des brebis perdues ;
Tu as abandonné le troupeau
pour venir nous chercher !
Nous voilà baptisées, enfants de Dieu.

Merci pour ta bienveillance,
pour les signes que tu nous
as envoyés, ils nous ont permis
de nous mettre en marche.

Notre cheminement a été long
mais nous avons eu la sensation
d'être accompagnées
vers notre baptême bien avant
le début de notre démarche !

Quelle chance d'être chrétienne,
quel bonheur de ressentir l'amour
du Christ, de pouvoir poser son fardeau,
de demander pardon,
d'essayer d'être meilleure qu'hier.

Merci de nous avoir ouvert les yeux
sur les merveilles de la vie, sur l'amour
de ceux qui nous entourent.
Nous voyons les choses différemment,
nous ressentons des
émotions nouvelles.

Ce nouveau regard sur la Vie,
c'est grâce à la foi que nous
avons en toi aujourd'hui.

Caroline, Betty, Fanny et Alicia,
néophytes du diocèse d'Evreux

© lachlan Gowen / unsplash

*La bonne nouvelle arrive

© Jon Tyson / unsplash

REGARD

LA QUESTION DES LECTEURS

« La résurrection ? Tu ne me feras pas croire ça ! »
Que répondre à Justine, 20 ans, demande son accompagnatrice en catéchuménat.

Justine, j'aimerais que tu poses deux questions aux chrétiens que tu connais : Croyez-vous que Jésus est ressuscité ? Croyez-vous-en votre propre résurrection ? Tu seras surprise par le nombre de baptisés qui ont du mal à y croire, qui répondront non. Et pourtant c'est le cœur de la foi chrétienne ! Il faut parfois toute une vie pour entrer dans cette décision personnelle de croire que Jésus a vaincu le mal suprême et la mort. Cet acte de foi n'est souvent possible que quand nous pouvons mettre des mots sur une expérience vécue.

Je ne peux Justine que te donner les mots de notre foi. Ce sera à toi seule d'opérer le passage de ce contenu de connaissance au véritable « croire » que tu confesseras un jour parce que tu l'auras expérimenté. Tu apprendras à repérer les signes de la présence vivante du Christ dans ta vie, de manière inattendue certaines fois ; dans des visages ou des mots entendus, lors d'une eucharistie, lors d'une lecture biblique, lors de grandes joies mais aussi lors de certaines épreuves. Chaque fois que tu franchiras un cap qui te fera grandir, que tu te relèveras d'une épreuve, quand tu te sentiras transformée, debout, vivante, tu connaîtras alors ce qu'est ce passage, cette Pâque que nous célébrons chaque année.

Tu pourras dire par toi-même comme ceux qui t'ont précédée : oui Jésus est vraiment ressuscité, il a vaincu la mort, il est vivant parmi nous et appelle chacun de nous à le suivre jusque dans la vie éternelle.

Joëlle Eluard,
Ancienne membre du SNCC

L'ART POUR DIRE DIEU

Associer le corps à la prière.

☛ **En savoir plus sur la danse liturgique**

© Hulki Okan Tabak / unsplash

VIVRE EN PERSONNE SAUVÉE

Le fruit de la rencontre du Christ

© Cason Asher / unsplash

La foi de notre Église, et plus précisément le kérygme, condense le cœur de la Bonne Nouvelle : l'annonce de la mort et de la résurrection de Jésus Christ pour nous. Nous le disons d'ailleurs chaque dimanche au cœur de la liturgie : « Pour nous les hommes et pour notre salut, il a pris chair de la Vierge Marie et s'est fait homme ».

Jésus le sauveur

Rappelons que le nom ' Jésus' signifie 'Dieu sauve'. Ce salut signifie bien entendu que nous sommes appelés à vivre un jour de la vie éternelle. Mais ce salut ne concerne pas seulement notre vie après la mort.
Il commence déjà ici-bas dans une vie et une histoire d'amitié avec le Christ.
Ce salut que le Christ nous offre au cœur de l'Histoire et de notre histoire, ce salut qui est une libération du mal et surtout le don de la vie de Dieu dès notre baptême, nous rejoint en profondeur. Et cela se comprend par le fait que nous avons été créés, comme le dit l'Écriture : « à l'image et à la ressemblance de Dieu » (Gn 1,26) et qu'il y a en nous, au plus profond de nous, une attente, un désir de bonheur et de vie plénière, un désir de salut. Le salut du Christ offert gratuitement par Jésus nous rejoint profondément et nous touche parce qu'il correspond à une attente d'accomplissement en nous et qu'il nous précède. Ce salut nous aide à vivre en raison de la vie du Christ, sa grâce, son Esprit qu'il nous communique.

Vivre comme une personne sauvée en rencontrant Jésus

C'est pourquoi vivre comme une personne sauvée commence dès que nous prenons conscience

de rencontrer Jésus en vérité et que nous le reconnaissons comme le Seigneur de notre vie, parfois même avant le baptême comme cela se voit chez les grands convertis ou des catéchumènes. Comme l'a écrit le Pape François : « La joie de l'Évangile remplit le cœur et la vie de ceux qui rencontrent Jésus ». Nous nous convertissons alors à la personne de Jésus et nous avons le désir de mieux le connaître. Nous le découvrons dans les évangiles, dans la liturgie, dans la prière. Nous comprenons aussi qu'il nous rejoint par la communauté ecclésiale et dans les évènements de notre vie parfois jusqu'au plus anodin. Quand Jésus nous sauve, il le fait pleinement. L'ensemble de notre existence devient le lieu où le Christ nous rejoint pour s'unir à nous. Le temps et l'espace prennent une nouvelle dimension où « quelqu'un » nous est présent. Le salut est alors souvent perçu jusque dans la sensibilité comme une découverte d'une paix et d'une joie nouvelle. Le salut devient une réalité concrète dans notre vie qui en est éclairée.

L'ensemble de notre existence devient le lieu où le Christ nous rejoint pour s'unir à nous.

Vivre en personne sauvée en approfondissant la relation à Jésus

Cette vie de personne sauvée par le Christ va alors se développer, si nous sommes un tant soit peu fidèle, dans la lumière de la connaissance progressive que nous avons du Christ. Notre conscience, le fond de notre cœur, devient plus sensible à la recherche d'une vie vraie, cohérente, authentique sous le regard du Seigneur. Il ne s'agit pas seulement de le rencontrer ; il s'agit de vivre par Lui, avec Lui et en Lui. Notre regard sur la vie se transforme et change. Nos priorités se modifient et ce qui pouvait nous sembler étrange ou étranger auparavant nous attire et nous donne le goût de la vie en Dieu : faire le bien, chercher la vérité, marcher sur les pas de Jésus en agissant à la lumière de ce qu'il enseigne. Ce qui nous paraissait difficile devient d'ailleurs souvent plus facile. La grâce agit en nous et nous porte, nous dilate.

Persévérer dans une vie de sauvé dans l'attente du salut éternel.

Cette expérience qui implique la persévérance peut aussi nous faire découvrir que nous demeurons faibles et fragiles, qu'il y a des temps de « sécheresse », où Dieu semble absent. Nous comprenons peu à peu que le salut n'est pas d'abord dans ce que nous en éprouvons ou percevons sensiblement, mais dans la foi, l'espérance et la charité : donner notre confiance, désirer être avec Jésus, l'aimer et aimer nos frères en étant portés par la grâce, même si cela n'est pas nécessairement sensible. L'expérience de vivre en personne sauvée devient plus mature. Elle passe peut-être plus souvent par une relecture de ce que nous vivons et où nous découvrons que dans telle ou telle circonstance un autre nous portait, nous aidait même si nous ne le mesurions pas à l'instant. La dynamique de vie d'une « personne sauvée » est bien là. Le salut s'inscrit en profondeur. Cette dynamique de vie qui .nous permet de persévérer malgré les vents contraires. Elle qui nous fait goûter peu à peu une paix, peut-être moins sensible mais plus profonde, qui demeure malgré les épreuves.

Les fruits de l'Esprit se manifestent de plus en plus dans la vie des baptisés, particulièrement quand ils se donnent comme disciples missionnaires en se mettant au service des autres : l'amour, la paix, la joie, la douceur, la bienveillance (Ga 5, 25). Le salut devient visible dans une vie chrétienne authentique, signes de sainteté qui se déploient toujours à notre insu et qui devient signe du salut pour les autres. C'est alors que le salut peut rejoindre d'autres vies, d'autres personnes et qu'il devient évangélisateur.

Mgr Vincent JORDY, archevêque de Tours

Le Christ est le Vivant et nous pouvons le rencontrer.

Benoît XVI
26 mars 2008

POUR APPROFONDIR

Cliquer sur les ☛ pour visiter les liens

Sur la thématique

- ☛ Approfondir la compréhension du Kérygme avec le kit « DpC et kérygme » sur le site du SNCC
- ☛ *Le mystère pascal au cœur de l'initiation chrétienne*, retour sur une session du SNCC
- ☛ *Sauve qui peut !* une conférence d'Isabelle le Bourgeois sur le site du SNCC
- ☛ Les mots du pape François répondant à un jeune garçon de manière kérygmatique dans une vidéo de KTO
- ☛ Explication simple du kérygme dans une vidéo du diocèse de St Dié
- ☛ *Jésus, simple héros ?* Une série Théodom pour approfondir sa foi en Jésus Christ
- ☛ *Qu'est-ce que croire ?* une émission de KTO
- ☛ *La résurrection*, une saga de PRIXM
- ☛ *Lettres au Père Jacob*, un film du réalisateur finlandais Klaus Härö

Au catéchuménat

- ☛ *Faut-il des preuves pour croire ?* une vidéo du Jour du Seigneur

En famille

- ☛ *En famille avec Dieu*, des catéchèses kérygmatiques pour les parents et les familles

Avec des personnes porteuses de handicap :

- ☛ *Un cœur qui écoute*, une émission de KTO avec André Haurine, diacre et aveugle

Avec des adolescents :

- ☛ Une animation sur le Credo avec la revue *Initiales 245* « *Il est vraiment ressuscité* »
- ☛ Témoignage : *comment le kérygme est-il présent dans ma pratique auprès des adolescents ?*

Avec des enfants

- ☛ Témoignage : *comment le kérygme est-il présent dans ma pratique auprès des enfants ?*
- ☛ La vraie histoire de Pâques dessinée par Martine Bacher
- ☛ *Sans le péché d'Adam et Eve, Dieu serait-il venu nous sauver ?* un épisode de Théobule
- ☛ *Comment Jésus nous sauve en mourant sur la croix ?* un épisode de Théobule

Cliquez pour recevoir *l'Oasis* gratuitement tous les trimestres

MARQUE VISUELLE
dernières parutions

Vivre avec Dieu, découvrir les sacrements et cheminer vers la 1ère Communion, coll. Promesse de Dieu, ed. CRER-Bayard

Dieu dans nos vies, année C, *ed. Mediaclap*

Vivre l'amour ! *coll. Cadeau de Dieu, ed. CRER-Bayard,*

Vivre la Vie ! *coll. Cadeau de Dieu, ed. CRER-Bayard*

Conférence des évêques de France

Les documents comportant ce logo ont reçu l'approbation après expertise de la Commission épiscopale pour la catéchèse et le catéchuménat et ont obtenu l'imprimatur à usage catéchétique en France d'un évêque diocésain. En l'achetant vous soutenez avec l'éditeur la mission d'évangélisation de l'Église. Pour en savoir plus : http://catechese.catholique.fr/marque-visuelle

Nous annonçons ta mort, Seigneur Jésus ; nous proclamons ta résurrection, nous attendons ta venue dans la gloire !

Anamnèse

Photo de couverture © Thomas Schutze / unsplash